



**S.O.S. Servizio Operativo Sanitario**

**BILANCIO**  
***ASSOCIAZIONE***  
***S.O.S.***  
***Servizio Operativo***  
***Sanitario***  
**al 31.12.2006**



**S.O.S. Servizio Operativo Sanitario**

## INDICE

Indice.....	pag. 1
Introduzione .....	pag. 3
Mission .....	pag. 5
Assetto organizzativo .....	pag. 7
Stato Patrimoniale .....	pag. 8
Rendiconto Gestionale .....	pag. 12
Nota esplicativa al bilancio 2006 .....	pag. 16
Relazione sulla gestione .....	pag. 22
Bilancio di missione .....	pag. 28
Bilancio di previsione 2007 .....	pag. 39
Relazione dei revisori dei conti .....	pag. 41

## BILANCIO 2006

Carissimi soci,  
vi presentiamo il bilancio dell'associazione S.O.S. dell'anno 2006.

Il perseguimento delle finalità istituzionali nel tempo, e quindi il carattere di durabilità della nostra organizzazione di volontariato, pone l'esigenza di monitorare costantemente il circuito che si instaura tra l'acquisizione di risorse e le finalità erogative da parte dell'ente. L'aridità delle cifre desumibili da un bilancio consuntivo non consente di esprimere un giudizio circa il grado di efficacia nel perseguimento delle finalità istituzionali, atteso che quest'ultima caratterizza il rischio aziendale in questa particolare tipologia di azienda. In particolar modo, si osserva come gli oneri e i proventi che trovano rappresentazione nel rendiconto gestionale non includono realmente tutte le energie consumate e le utilità ottenute attraverso lo svolgimento dell'attività economica. Restano non valorizzati le risorse utilizzate perché non sono state acquisite mediante ordinari atti di scambio economico, e non trovano quantificazione i benefici arrecati ai destinatari dell'attività erogativi perché non monetizzabili.

Le informazioni di carattere economico e finanziario, contenute nei prospetti di bilancio vanno opportunamente integrate da informazioni che evidenziano la rispondenza dei risultati raggiunti rispetto agli obiettivi prefissati e l'attitudine ad operare in modo duraturo. Il fine per cui è sorto e vive S.O.S. è riconosciuto dalla società stessa come meritevole di tutela e l'organizzazione deve garantire alla collettività la miglior gestione possibile della risorsa volontariato in termini sia di efficacia dell'azione che di durabilità nel tempo. Si è resa pertanto necessaria l'elaborazione di opportuni resoconti che integrando i dati economico - finanziari, ne supportano l'interpretazione e al contempo favoriscono la formulazione di giudizi di carattere meta-economico.

A tal fine, informazioni di natura contabile ed extracontabile sono state integrate in un sistema informativo che si compone di tre parti, distinte ma strettamente collegate:

1) *L'identità dell'associazione*

Implica l'enunciazione dei principi e dei valori di fondo. Serve per consentire l'interpretazione del loro significato e per valutarne l'applicazione concreta e la formulazione conseguente di un giudizio di coerenza tra valori dichiarati e performance realizzate. Gli aspetti che definiscono l'identità sono:

- l'assetto istituzionale (dato dai soggetti con i quali si agisce, dai meccanismi che regolano i contributi che essi apportano all'azienda)
- i valori di riferimento (sono i principi etici che si assumono);
- la missione (principali finalità che si intendono perseguire in campo sociale)

2) *Produzione e distribuzione del valore aggiunto*

In questa parte del bilancio trova spazio il bilancio come tradizionalmente redatto. Ma nel bilancio sociale vengono riclassificati i dati quantitativi monetari di origine contabile. La riclassificazione tende a dimostrare qual è il contributo che S.O.S. ha dato alla produzione di nuova ricchezza e in che modo alcuni dei suoi interlocutori hanno attinto a quella ricchezza. Il valore aggiunto viene rappresentato in due distinti prospetti:

- il prospetto di determinazione del valore aggiunto che emerge quale risultato della contrapposizione tra oneri e proventi;

- il prospetto di riparto del valore aggiunto, nel quale si evidenziano le remunerazioni percepite dagli interlocutori interni (in modo particolare il personale dipendente) e altre voci che pur non avendo natura di remunerazione costituiscono vere e proprie distribuzioni.

Il bilancio contabile, quindi, attraverso i prospetti di Stato Patrimoniale, Rendiconto Gestionale, Rendiconto del Valore Aggiunto e Rendiconto Finanziario rende evidenza delle performance economico / finanziarie.

3) *Il bilancio di missione*

Il bilancio di missione è atto ad integrare le informazioni contabili, allo scopo di valutare l'attitudine dell'azienda a perseguire le finalità sociali, le quali, data la particolare missione dell'ente, assumono posizione prioritaria.

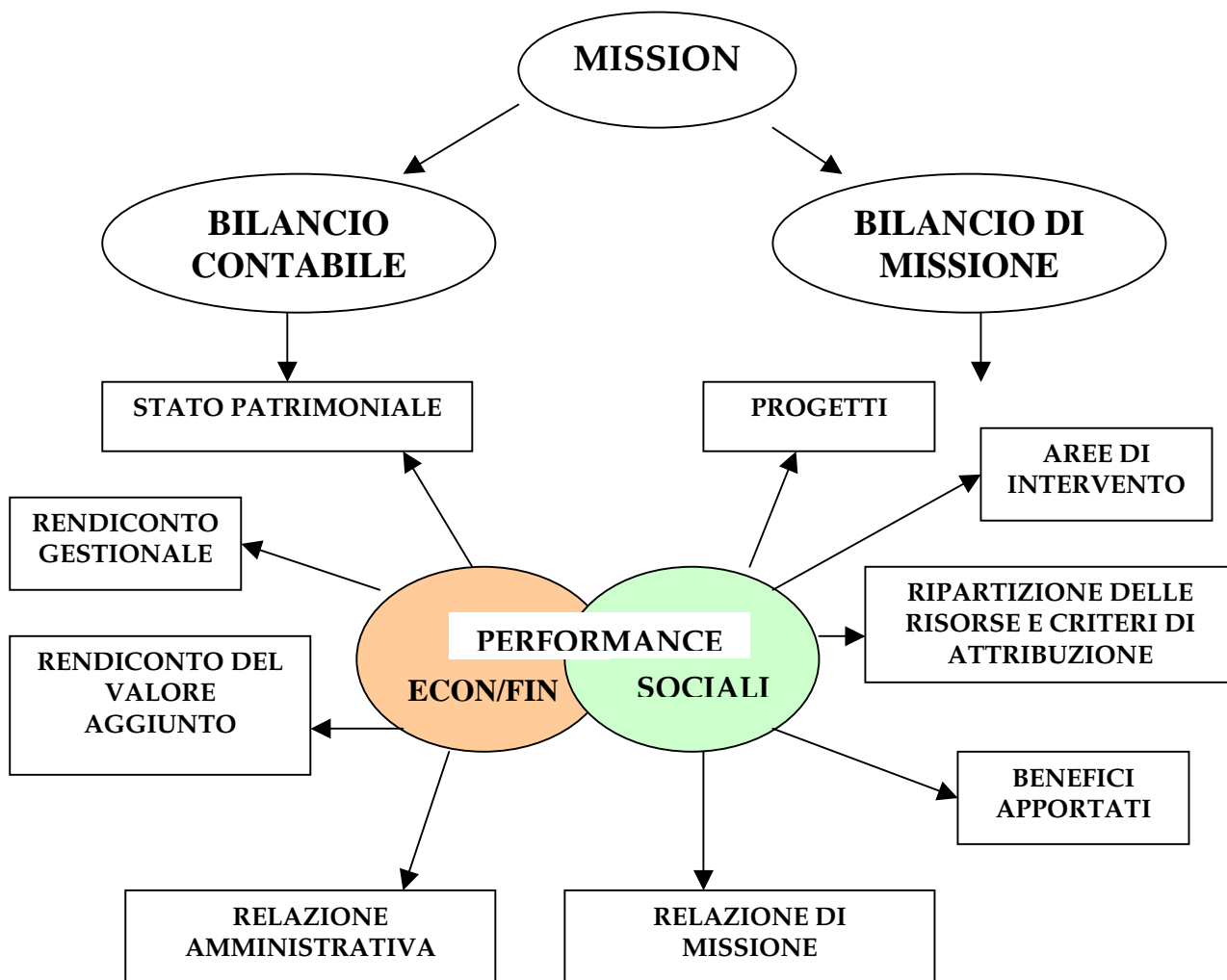

Completano il bilancio la relazione dei revisori dei conti e il bilancio preventivo per il 2007.



## MISSION

L'Associazione di Pubblica Assistenza<sup>1</sup> "Servizio Operativo Sanitario" con sigla "S.O.S.", è stata fondata il 19 aprile 1990 da un progetto sviluppato da un gruppo di venti volontari. Nell'atto costitutivo S.O.S. è nata come "un'associazione volta al servizio di ambulanza per il soccorso ed il trasporto di feriti e malati" in risposta alla necessità di un servizio di primo soccorso nel comune di Sona e nelle zone limitrofe.

Nello Statuto iniziale, l'associazione è definita come "apartitica e aconfessionale; i principi ispiratori si ritrovano in: Umanità, Solidarietà, Imparzialità e Volontariato, non ha fine di lucro e ha come scopo esclusivo il perseguimento di finalità di pubblica utilità, operando nei settori dei servizi sociali di competenza regionale a norma del D.P.R. 24 Luglio 1977 n.616 e della Legge della Regione Veneto del 15 dicembre 1982 n.55". Questi valori sono tuttora i principi di riferimento.

Oggi, l'attività svolta dall'associazione si può riassumere nei seguenti punti:

- espletamento del servizio di primo soccorso e trasporto infermi;
- attività di educazione sanitaria;
- attività di assistenza socio - sanitaria;
- diffusione dei principi fondamentali per il primo soccorso;
- intervento di soccorso in caso di calamità naturali.

La *mission* dell'associazione è formalizzata soprattutto nella sigla "S.O.S.", che interpretata come espressione inglese Save Our Souls "salvate le nostre anime", da l'idea della richiesta di aiuto, di soccorso.

Le caratteristiche dello Statuto sono in linea con i requisiti richiesti dalla legge n. 266/91: democraticità della struttura, assoluta gratuità delle cariche associative, impossibilità di qualsiasi rapporto avente carattere patrimoniale da parte degli associati, generico obbligo di rendicontazione contabile.

L'assetto istituzionale dell'associazione si evince analizzando lo Statuto, che prevede la presenza di quattro organi di governo:

- Assemblea dei soci;
- Presidente;
- Consiglio Direttivo;
- Collegio dei Revisori dei Conti.

Tutti gli organi di governo (Presidente, Consiglio Direttivo, Revisori) sono elettivi e non retribuiti; vi sono clausole di accesso, cioè sono richiesti dei requisiti per poter far parte di ciascun organo.

L'Assemblea dei Soci è l'organo con potere volitivo composto da tutti gli aderenti all'associazione che sottoscrivono la quota associativa entro i termini fissati annualmente. L'assemblea è l'organo che ha il compito di approvare i bilanci, fissare l'ammontare della quota associativa, approvare e modificare le linee programmatiche, il regolamento generale, i regolamenti di funzionamento dei servizi, approvare (con una maggioranza dei 2/3) le modificazioni allo Statuto.

Le altre cariche sono elettive.

Il Consiglio Direttivo è composto da 9 membri, eletti tra l'assemblea degli aderenti, dura in carica due anni ed ha il compito di eseguire i deliberati dell'assemblea, adottare tutti i provvedimenti necessari alla gestione dell'associazione, stipulare contratti, convenzioni, accordi, aderire ad altre organizzazioni di volontariato.

---

<sup>1</sup> L'associazione è giuridicamente riconosciuta dal 1991 (ai sensi dell'art. 14 del codice civile e segg.), e organizzazione di volontariato iscritta nel Registro Generale della Regione Veneto (requisito essenziale per poter operare in regime di convenzione). Con l'emanazione del Decreto legislativo n. 460 del 4 dicembre 1997, l'associazione è stata riconosciuta ONLUS (Organizzazione Non Lucrativa di Utilità Sociale) di diritto.

Il Consiglio Direttivo elegge tra i propri componenti il Presidente dell'associazione, un vicepresidente, un segretario ed un tesoriere. Anche il Presidente dura in carica due anni ed ha la legale rappresentanza dell'associazione, sottoscrive tutti gli atti e i contratti, inoltre presiede l'assemblea dei soci. Il Presidente si occupa in particolar modo di curare i rapporti con gli enti con i quali l'associazione ha stipulato delle convenzioni.

Il Collegio dei Revisori dei Conti è composto di tre membri effettivi e due supplenti e dura in carica tre anni. All'interno del Collegio è nominato un Presidente. Questo organo ha il compito di verificare, almeno semestralmente la regolare tenuta della contabilità e lo stato della cassa. Verifica altresì il bilancio consuntivo ed esprime un parere su quello preventivo.

Tutte le persone coinvolte negli organi societari istituzionali partecipano all'attività organizzata dell'associazione. L'assetto organizzativo può essere ricondotto ad una struttura gerarchico-funzionale con tre livelli gerarchici di sviluppo verticale e sei in orizzontale. Nella pagina seguente si può visualizzare l'organigramma.

Sono soci tutti coloro che versano la quota associativa annuale; quindi il numero dei soci varia di anno in anno. Attualmente i soci sono 145 e si possono dividere in due categorie:

- o 43 soci sostenitori, il cui rapporto con l'associazione consiste nel versamento della quota associativa e nella partecipazione alle assemblee;
- o 102 soci attivi, cioè i soccorritori volontari che prestano servizio sulle ambulanze, la cui figura è disciplinata dettagliatamente nel regolamento generale, e la cui quota associativa annuale.

I soggetti cui spetta il governo dell'associazione, portatori di interessi economici e non economici:

- a) *soggetti assistiti*, cioè la collettività esprimente condizioni di bisogno che l'associazione cerca di soddisfare;
- b) *soci volontari*, disposti a cedere gratuitamente il loro tempo, le proprie competenze manageriali e tecniche;
- c) *soci sostenitori* che conferiscono annualmente una quota fissa e che sono coinvolti nella gestione poiché partecipano alle assemblee con diritto di voto.

Tutti gli altri interessi sono soddisfatti come dei vincoli per poter perseguire il fine istituzionale. Tali interessi fanno capo a:

- 1) *prestatori di lavoro dipendente e autonomo*, la cui retribuzione è fissata per effetto di convenzioni, o secondo i livelli di mercato;
- 2) *benefattori e finanziatori*, che possono essere sia persone fisiche che imprese private, che erogano risorse finanziarie senza la possibilità di controllarne l'impiego;
- 3) *l'A.S.L.22, l'Azienda Ospedaliera e l'A.S.L. 20*, legate all'associazione in virtù di convenzioni;
- 4) *i volontari in servizio civile*;
- 5) *altri rappresentanti della comunità locale* interessati all'attività dell'associazione.

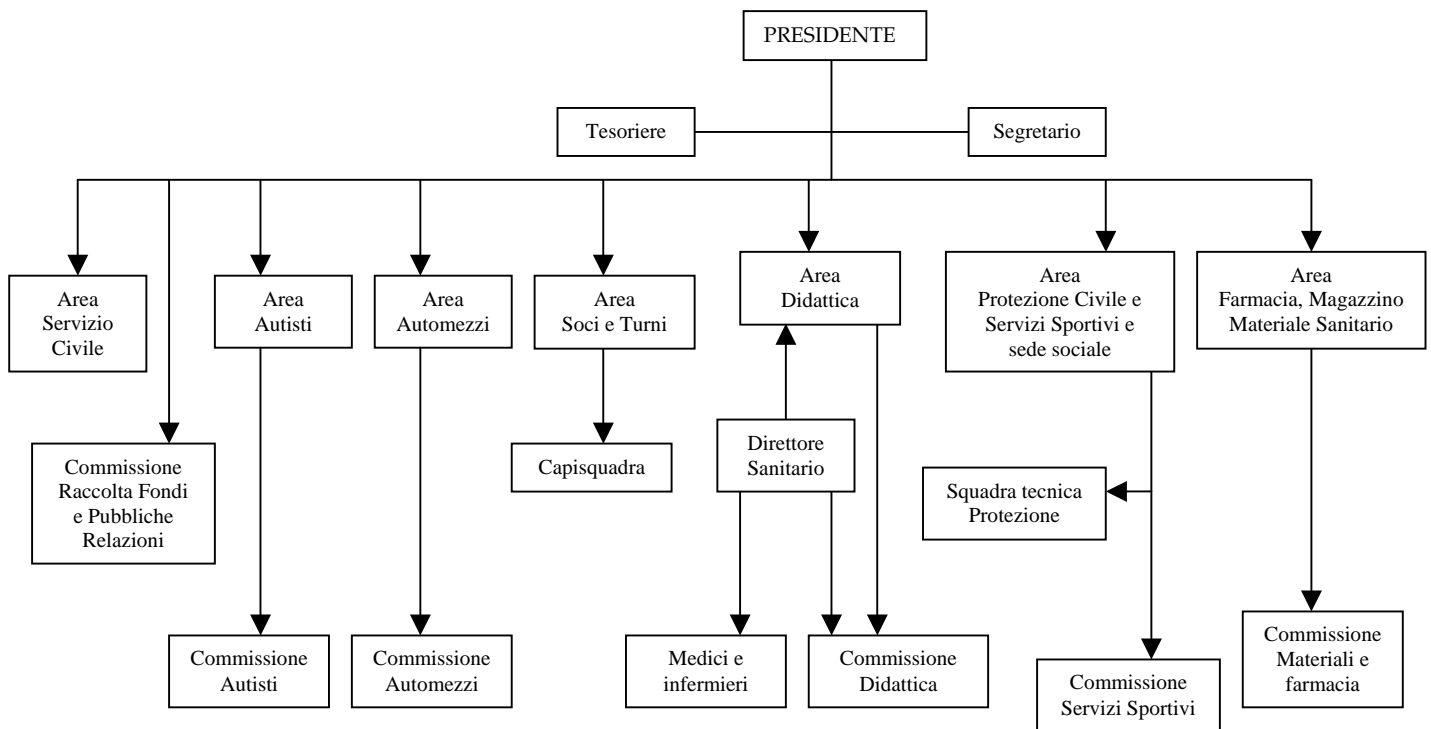



**S.O.S. Servizio Operativo Sanitario**

## **STATO PATRIMONIALE 2006**

STATO PATRIMONIALE	2006	2005
<b>ATTIVITA'</b>		
<b><u>IMMOBILIZZAZIONI</u></b>		
<b><u>IMMOBILIZZAZIONI MATERIALI</u></b>		
Attrezzatura varia e minuta	1.658,22	1.658,22
- F.do amm.to attrezzatura varia e minuta	1.192,02	988,92
<i>totale</i>	466,20	669,30
Attrezzatura specifica	77.655,40	73.778,84
- F.do amm.to attrezzatura specifica	48.403,89	39.589,12
<i>totale</i>	29.251,51	34.189,72
Attrezzatura protezione civile	8.112,00	-
- F.do amm.to attrezzatura specifica	608,40	-
<i>totale</i>	7.503,60	-
Impianti generici	836,66	836,66
- F.do amm.to impianti generici	836,66	815,75
<i>totale</i>	-	20,91
Impianti specifici	8.659,26	8.659,26
- F.do amm.to impianti specifici	8.659,26	7.832,46
<i>totale</i>	-	826,80
Macchine ufficio elettroniche	10.417,17	8.323,17
- F.do amm.to macchine ufficio elettroniche	6.823,51	5.813,48
<i>totale</i>	3.593,66	2.509,69
Mobili ed arredi	875,42	875,42
- F.do amm.to mobili e arredi	659,22	602,82
<i>totale</i>	216,20	272,60
Autovetture	-	400,00
- F.do amm.to autovetture	-	350,00
<i>totale</i>	-	50,00
Automezzi di soccorso	263.613,51	263.613,51
- F.do amm.to automezzi di soccorso	194.041,87	165.470,24
<i>totale</i>	69.571,64	98.143,27
<b><u>TOTALE</u></b>	<b>110.602,81</b>	<b>136.682,29</b>
<b><u>IMMOBILIZZAZIONI</u></b>	<b>110.602,81</b>	<b>136.682,29</b>
<b><u>RIMANENZE</u></b>		
Fornitori c/anticipi	-	1.043,67
<i>totale</i>	-	1.043,67



<u>ATTIVO CIRCOLANTE</u>	2006	2005
<u>CREDITI</u>		
Crediti verso clienti	83.839,02	76.215,65
Depositi cauzionali	206,58	206,58
Fornitori	41,00	-
Crediti vari	2.380,03	1.350,00
<i>totale</i>	<u>86.466,63</u>	<u>77.772,23</u>
<u>DISPONIBILITA' LIQUIDE</u>		
Depositi bancari e postali	18.531,09	13.529,53
Denaro e valori in cassa	2.788,88	589,03
<i>totale</i>	<u>21.319,97</u>	<u>14.118,56</u>
<u>ATTIVO CIRCOLANTE</u>	<u>107.786,60</u>	<u>91.890,79</u>
<u>RATEI E RISCOINTI ATTIVI</u>		
Risconti attivi	2.860,72	2.504,67
<u>TOTALE</u>	<u>2.860,72</u>	<u>2.504,67</u>
<b>TOTALE ATTIVITA'</b>	<b>221.250,13</b>	<b>232.121,42</b>
<u>ALTRI CONTI ATTIVI</u>		
Beni di terzi ricevuti in comodato	7.000,00	-
<b>CONTI D'ORDINE ALL'ATTIVO</b>	<b>7.000,00</b>	<b>-</b>



<b>PASSIVITA' E PATRIMONIO SOCIALE</b>	<b>2006</b>	<b>2005</b>
<b><u>PATRIMONIO NETTO</u></b>		
Riserve da avanzi di gestione	97.056,40	90.532,40
Risultato di gestione	12.313,78	6.524,00
<b><u>TOTALE</u></b>	<b><u>109.370,18</u></b>	<b><u>97.056,40</u></b>
<b><u>FONDO TFR</u></b>		
	<b><u>11.629,90</u></b>	<b><u>11.269,77</u></b>
<b><u>DEBITI</u></b>		
Debiti verso fornitori	36.485,13	51.140,84
Debiti verso personale dipendente	3.616,00	2.837,01
Debiti per ritenute prestatori professionali	164,93	2.001,11
Debiti vs istituti previdenziali e assistenziali	3.137,59	3.093,12
Erario c/rit. redditi lavoro dipendente	1.513,86	2.621,79
Imposta sostitutiva rivalsa tfr	6,80	14,02
Debiti vari	-	536,11
<b><u>TOTALE</u></b>	<b><u>44.924,31</u></b>	<b><u>62.244,00</u></b>
<b><u>RATEI E RISCOINTI PASSIVI</u></b>		
Fornitori c/fatture da ricevere	55.325,74	60.507,58
Ratei passivi	-	1.043,67
<b><u>TOTALE</u></b>	<b><u>55.325,74</u></b>	<b><u>61.551,25</u></b>
<b>TOTALE PASSIVO E PATRIM. SOCIALE</b>	<b><u>221.250,13</u></b>	<b><u>232.121,42</u></b>
	-	-
<b><u>ALTRI CONTI PASSIVI</u></b>		
Beni di terzi ricevuti in comodato	7.000,00	-
<b><u>CONTI D'ORDINE AL PASSIVO</u></b>	<b><u>7.000,00</u></b>	<b><u>-</u></b>
<b>TOTALE A PAREGGIO</b>	<b><u>228.250,13</u></b>	<b><u>232.121,42</u></b>



**S.O.S. Servizio Operativo Sanitario**

# RENDICONTO GESTIONALE 2006

**RENDICONTO GESTIONALE**

ONERI	2006	2005
<u>Costo del personale dipendente</u>		
Retribuzioni personale dipendente	57.618,32	60.932,50
Retribuzioni co.co.pro.	1.382,00	0,00
Contributi previdenziali	16.698,58	18.579,93
Contributi previdenziali co.co.pro.	167,67	0,00
Contributi INAIL	1.965,93	2.088,83
Quota TFR	4.289,40	4.543,99
<i>totale</i>	82.121,90	86.145,25
<u>Spese gestione automezzi</u>		
Carburanti e lubrificanti	13.940,69	13.300,05
Premi d'assicurazione autovetture	157,50	479,84
Premi d'assicurazione automezzi di soccorso	8.080,74	6.062,73
Spese funz./man./rip. Automezzi	7.222,08	11.007,68
Tassa circolazione autovett.	0,00	90,88
<i>totale</i>	29.401,01	30.941,18
<u>Prestazioni mediche infermieristiche e di terzi</u>		
Prestazioni mediche e infermieristiche	159.616,52	156.150,71
Compensi obiettori	0,00	585,12
Indennità trasferta collaboratori/associati	97,30	168,50
Consulenze amministrative	4.081,76	3.964,24
<i>totale</i>	163.795,58	160.868,57
<u>Ammortamenti</u>		
amm.to attrezzature specifica	8.814,77	8.655,28
amm.to attrezz. varia e minuta	203,10	248,74
amm.to attrezz. Protezione civile	608,40	0,00
amm.to impianti generici	20,91	125,50
amm.to impianti specifici	826,80	1.653,60
amm.to macchine elettroniche	1.010,03	758,07
amm.to mobili e arredi	56,40	56,40
amm.to autovetture	50,00	100,00
amm.to automezzi di soccorso	28.571,63	20.732,11
<i>totale</i>	40.162,04	32.329,70
<u>Spese d'amministrazione</u>		
Telefono e fax	2.661,72	3.767,64
Aggiornamento assistenza software	52,80	42,29
Cancelleria e copie	837,92	2.632,05
Premi assicurativi su risorse umane	4.238,34	3.458,73
Contributi associativi	1.259,14	35,82
Corsi di aggiornamento	0,00	15.549,64
Libri, giornali, riviste	78,00	0,00
Spese postali	430,29	308,05
<i>totale</i>	9.558,21	25.794,22

	2006	2005
<u>Spese generali</u>		
Articoli sanitari farmaci	8.979,90	5.396,98
Contratti di assistenza periodica	268,30	165,59
Manutenzioni ordinarie		350,40
Spese alimentari	5.249,72	5.202,96
Spese per vitto soccorr.	616,05	1.091,34
Abbigliamento specifico	13.481,87	890,14
Spese lavanderia	95,00	117,00
Spese di rappresentanza/pubblicità	240,00	1.512,00
Abbuoni e sconti passivi	21,52	7,10
Arrotondamenti passivi	0,53	0,00
Spese varie generiche	1.071,39	2.439,32
<i>totale</i>	30.024,28	17.172,83
<u>Costi godimento beni di terzi</u>		
Canoni leasing attrezzature sanitarie	229,80	4.801,80
<i>totale</i>	229,80	4.801,80
<u>Perdite e costi straordinari</u>		
Erogazioni v/terzi	0,00	6.205,00
<i>totale</i>	0,00	6.205,00
<u>Oneri finanziari</u>		
Interessi passivi di c/c	252,56	180,21
Oneri bancari	1.465,54	1.121,15
Oneri postali	137,10	130,20
<i>totale</i>	1.855,20	1.431,56
<u>Oneri fiscali</u>		
IRAP	3.000,30	3.408,71
<i>totale</i>	3.000,30	3.408,71
<b>TOTALE ONERI</b>	<b>360.148,32</b>	<b>369.098,82</b>

<b>PROVENTI</b>	<b>2006</b>	<b>2005</b>
<i><u>Rimborsi per prestazioni svolte</u></i>		
Azienda A.S.L. n. 22	271.624,74	247.171,32
Azienda A.S.L. n. 20	129,19	359,82
Azienda Ospedaliera	12.663,74	12.078,94
Rimborsi SDI	11.549,00	10.095,59
<i>totale</i>	295.966,67	269.705,67
<i><u>Proventi istituzionali</u></i>		
Tesseramento soci	1.134,00	1.422,00
Contributi su progetti / attività	41.908,35	76.497,87
Contributo UNSC	0,00	1.033,12
Contributo ANPAS per SCN	0,00	0,00
Contributi vari	4.965,04	2.203,65
Erogazioni liberali da terzi	23.841,70	23.999,00
<i>totale</i>	71.849,09	105.155,64
<i><u>Proventi finanziari</u></i>		
Interessi attivi di c/c	11,32	6,83
Interessi attivi di c/c postale	0,00	7,07
<i>totale</i>	11,32	13,90
<i><u>Proventi vari</u></i>		
Altri rimborsi vari	4.627,75	661,65
Abbuoni ed arrotondamenti attivi	7,27	5,96
Rimborsi assicurativi	0,00	80,00
<i>totale</i>	4.635,02	747,61
<b>TOTALE PROVENTI</b>	<b>372.462,10</b>	<b>375.622,82</b>
<b>RISULTATO D'ESERCIZIO</b>	<b>12.313,78</b>	<b>6.524,00</b>

## NOTA INTEGRATIVA

Per una migliore comprensione delle voci di bilancio presentiamo la seguente nota esplicativa. Essa riporta delle informazioni in merito a:

1. Criteri di valutazione adottati
2. Movimenti delle immobilizzazioni
3. Variazioni intervenute nelle voci dell'attivo e del passivo
4. Composizione delle voci ratei e risconti attivi e ratei e risconti passivi
5. Composizione degli altri proventi
6. Composizione delle voci oneri e proventi straordinari
7. Composizione delle voci dei conti d'ordine

### 1. Criteri di valutazione adottati:

I criteri adottati nella redazione del presente bilancio non risultano aver subito variazioni rispetto all'esercizio chiuso al 31.12.2006. La valutazione delle voci di bilancio si ispira a criteri generali di prudenza e competenza nella prospettiva della continuazione dell'attività.

Di seguito si riportano i criteri utilizzati nella formazione del bilancio.

### ATTIVO

#### *Voce Immobilizzazioni*

##### a) Immateriali:

Le immobilizzazioni immateriali risultano essere completamente ammortizzate.

##### b) Materiali:

Le immobilizzazioni materiali sono iscritte a bilancio al costo di acquisto comprensivo degli oneri accessori di diretta imputazione. Il suddetto costo è stato ammortizzato nell'esercizio in chiusura in relazione alla residua possibilità di utilizzazione dei cespiti. Le aliquote applicate risultano essere:

	Aliquota piena
Impianti generici	15%
Impianti specifici	25%
Attrezzatura varia e minuta	15%
Attrezzatura specifica	15%
Attrezzatura di protezione civile	15%
Mobili e arredi	12%
Macchine elettroniche ufficio	20%
Automezzi di soccorso	20%

Tutte le aliquote sono dimezzate il primo anno.

*Voce Attivo circolante*

a) Crediti:

I crediti sono iscritti al presumibile valore di realizzo in base al valore nominale.

b) Disponibilità liquide:

La valutazione è al nominale.

*Voce Ratei e Risconti*

Nelle voci ratei e risconti attivi sono iscritti i proventi di competenza dell'esercizio esigibili in esercizi successivi e gli oneri sostenuti entro la chiusura dell'esercizio ma di competenza di esercizi successivi.

## PASSIVO

*Voce Trattamento di fine rapporto*

Il Tfr è stato calcolato secondo quanto disposto dall'art. 2120 C.C.

*Voce Debiti*

Sono iscritti in bilancio al valore nominale. Non esistono partite espresse in valuta.

*Voce Ratei e Risconti*

Nella voce ratei e risconti passivi sono iscritti gli oneri di competenza dell'esercizio esigibili in esercizi successivi e i proventi percepiti entro la chiusura dell'esercizio ma di competenza di esercizi successivi.

## 2. Movimenti delle immobilizzazioni

Le immobilizzazioni immateriali non hanno subito movimentazione.

I movimenti delle immobilizzazioni materiali sono evidenziati nella tabella qui di seguito:

Categoria	Impianti gen.	Impianti spec.	Attrezz. varia	Attrezz. spec.	Mobili e arredi	Macch. elettron.	Foxs	Attrezzature prot.civile	Auto	Totale
Valore storico	836,66	8.659,26	1.658,22	73.778,84	875,42	8.323,17	263.613,51		400,00	358.145,08
F.do amm.to 05	815,75	7.832,46	988,92	39.589,12	602,82	5.813,48	165.470,24		350,00	221.462,79
Valore netto 05	20,91	826,80	669,30	34.189,72	272,60	2.509,69	98.143,27	-	50,00	136.682,29
Incrementi				3.876,56		2.094,00		8.112,00		14.082,56
Decrementi									400,00	400,00
Quota amm.to 06	20,91	826,80	203,10	8.814,77	56,40	1.010,03	28.571,63	608,40	50,00	40.162,04
Fo.do amm.to 06	836,66	8.659,26	1.192,02	48.403,89	659,22	6.823,51	194.041,87	608,40	-	261.224,83
Valore storico	836,66	8.659,26	1.658,22	77.655,40	875,42	10.417,17	263.613,51	8.112,00	-	371.827,64
Valore netto 06	-	-	466,20	29.251,51	216,20	3.593,66	69.571,64	7.503,60	tolto	110.602,81

Nel corso del 2006 sono state acquistati:

- Attrezzature specifiche per il soccorso sanitario: nuovo respiratore e nuove bombole di ossigeno
- attrezzature di protezione civile: attrezzature per allestimento e arredamento tenda pneumatica da adibire a PMA
- nuove strumentazioni per l'ufficio segreteria (nuovo pc, stampante multifunzione, macchina fotografica digitale).
- Si registra la rottamazione dell'autovettura Citroen Ax e a sua relativa radiazione dal libro cespiti.

### 3. variazioni intervenute nelle voci dell'attivo e del passivo

Al fine di rendere più comprensibile la determinazione delle suddette voci si è ritenuto opportuno inserire delle tabelle di dettaglio.

#### Crediti:

I crediti verso clienti passano da euro 76.215,65 a euro 83.839,02 e sono così suddivisi:

Crediti vs Clienti	2006	2005
Asl 20	63,34	303,41
Privati per erogazioni	1.500,00	1.000,00
Asl 22	70.339,64	68.890,39
Antonini spa	3.160,00	
Azienda Ospedaliera	4.739,03	3.273,65
UNSC		131,55
Privati per servizi effettuati	137,00	116,65
Tutto Musica sas	1.100,00	-
La Grande Mela Scarl	2.800,00	2.500,00
<b>totale</b>	<b>83.839,01</b>	<b>76.215,65</b>

Non si è ritenuto opportuno accantonare somme per la costituzione di un fondo svalutazione crediti in quanto i crediti vantati dall'associazione sono soprattutto vantati nei confronti di Enti Pubblici, la cui riscossione è da ritenersi sicura. Alla data di redazione del bilancio buona parte dei crediti risultano riscossi. La voce crediti vari è costituita per 2.330,00 da buoni carburante da utilizzare e 50,03 di un credito / cauzione nei confronti di CSV Verona.

#### Disponibilità liquide

Trattasi delle giacenze dell'associazione sui conti correnti intrattenuti presso Istituti di Credito ed Uffici Postali e delle liquidità esistenti nella cassa sociale alla chiusura dell'esercizio.

Si rileva, nel corso dell'esercizio, la seguente movimentazione:

Categoria	Valore al 31/12/05	Variazione	Valore al 31/12/2006
Unicredit Banca spa	9.967,20	108,63	10.075,83
Banco di Brescia	3.216,93	3.827,66	7.044,59
Bancoposta	345,40	225,33	570,73
Banco Popolare di Veron	-	839,94	839,94
<i>Depositi bancari e postali</i>	<i>13.529,53</i>	<i>5.001,56</i>	<i>18.531,09</i>
<i>Cassa contanti</i>	<i>589,03</i>	<i>2.199,85</i>	<i>2.788,88</i>
<b>totale</b>	<b>14.118,56</b>	<b>7.201,41</b>	<b>21.319,97</b>

*Patrimonio sociale*

Le voci del patrimonio sociale hanno subito le variazioni esposte nella tabella qui di seguito riportata:

<b>Categoria</b>	<b>Valore al 31.12.05</b>	<b>Incrementi</b>	<b>Decrementi</b>	<b>Valore al 31.12.06</b>
Patrimonio sociale	90.532,40	6.524,00	-	97.056,40
Avanzo di gestione	6.524,00	12.313,78	-	12.313,78
Disavanzo di gestione	-	-	-	-
<b>Totale</b>	<b>97.056,40</b>			<b>109.370,18</b>

*Trattamento di fine rapporto*

E' esposto in bilancio con un saldo di 11.629,90 euro e risulta in ossequio a quanto previsto dall'art. 2120 C.C. e dalla normativa fiscale. Nel corso dell'anno si è registrato l'utilizzo del fondo per euro 3.000.

*Debiti*

I debiti verso fornitori hanno tutti durata inferiore ai 12 mesi ed ammontano complessivamente a euro 36.485,13 con un decremento di euro 14.655,71 rispetto al passato esercizio. La tabella di seguito riportata mostra nel dettaglio la composizione:

<b>Debiti vs fornitori</b>	<b>2006</b>	<b>2005</b>
Boscarol s.r.l.		2.095,84
Centroleasing spa		398,15
Ceola Marcello	1.862,08	-
Corato Giovanni snc	855,84	129,60
Cumerlato Loris		179,52
Nicola Maccacaro Impianti el	3.192,00	-
Elitel spa		21,41
Eurovinil spa	4.296,00	-
Flower Gloves srl	8.341,52	-
Gardini Adriano	1.780,50	-
GFS Onlus	9.800,00	14.280,00
Grafiche Aurora s.r.l.		204,00
Idealcopy srl		193,31
Laerdal Medical AS		500,16
Montagnoli snc		470,40
Polar Special Car		626,00
Righetti Freni		220,80
Rivaossigeno srl	205,96	187,96
Sago Medica s.r.l.	834,03	2.380,19
Sedigraf srl	360,00	180,00
Thasa sas	4.957,20	29.073,50
<b>totale</b>	<b>36.485,13</b>	<b>51.140,84</b>

#### 4. composizione delle voci ratei e risconti attivi e ratei e risconti passivi

##### *Ratei e risconti attivi*

I risconti attivi ammontano a euro 2.860,72 e comprendono oneri sostenuti entro la chiusura dell'esercizio ma di competenza di esercizi futuri (assicurazioni): si rileva un incremento di euro 356,05 rispetto al bilancio chiuso al 31.12.2005.

##### *Ratei e risconti passivi*

La voce ratei passivi ammonta a Euro 55.325,74 e risultano essere tutti relativi a fatture da ricevere. In particolare si hanno:

Prestazioni mediche, infermieristiche	51.710,83
Fornitori di carburanti	2.648,03
Elaborazione dati quarto trimestre 2006	480,00
Consulente del lavoro	486,88
<b>Totale</b>	<b>55.325,74</b>

#### 5. la suddivisione degli altri proventi

Gli altri proventi sono costituiti da erogazioni liberali, contributi su progetti e contributi vari. Qui di seguito si riporta il dettaglio:

EROGAZIONI LIBERALI	EURO
Privati	7.591,70
Associazioni private	3.000,00
Imprese	13.250,00
<b>Totale</b>	<b>23.841,70</b>

CONTRIBUTI E RIMBORSI VARI	EURO
Contributo UTF	4.965,04
Rimborso da Pubblica Assistenza Volontari Voleggio	1.060,80
Rimborsi da ANPAS	84,00
Rimborsi da soci	3.482,95
<b>Totale</b>	<b>9.592,79</b>

ENTE EROGATORE	CONTRIBUTI SU PROGETTI / ATTIVITA'	EURO
REGIONE VENETO	Contributo attività	2.732,00
CSV	Non solo FOX	5.000,00
CSV	Il soccorritore volontario e le emergenze pediatriche	3.790,92
CSV	S.O.S. per i bimbi	3.620,83
CSV	Servizio civile	3.150,00
CSV	Progetto attrezzatura informatica	1.454,60
COMUNE SONA	Contributo attività	8.000,00
COMUNE SOMMACAMPAGNA	Contributo attività	1.000,00
COMUNE CASTELNUOVO	Contributo attività	10.000,00
Enti vari	Corsi 626	3.160,00
	<b>Totale</b>	<b>41.908,35</b>



**S.O.S. Servizio Operativo Sanitario**

#### **6. la composizione delle voci oneri e proventi straordinari**

Non si sono registrate voci di proventi e oneri straordinari.

#### **7. la composizione delle voci dei conti d'ordine**

Nel 2006 sono state aperte le voci di bilancio relative ai conti d'ordine: "Beni di terzi ricevuti in comodato". Sono relativi a attrezzature di cui l'associazione non ha la proprietà ma ha il possesso. E' a carico del S.O.S. l'eventuale manutenzione ordinaria necessaria. I beni sono:

- tenda pneumatica adibita a Punto Medico Avanzato: valore 6.000,00 euro ricevuta in comodato gratuito dal Comune di Sona
- Torre Faro "Lampada Tawerlux OVA" donataci dalla ditta Dalla Piazza srl del valore di euro 1.000,00.

Si dichiara inoltre che l'associazione ha predisposto il documento programmatico sulla sicurezza, così come previsto dal Decreto Legislativo 30 giugno 2003, n. 196 "Codice in materia di protezione dei dati personali", pubblicato sulla Gazzetta ufficiale n. 174 del 29 luglio 2003 – Supplemento Ordinario n. 123.

# RELAZIONE SULLA GESTIONE

Egredi associati,

il Bilancio dell'esercizio chiuso il 31.12.2006 viene sottoposto al Vostro esame, con i seguenti dati salienti, espressi in euro:

Descrizione	Importo
rimborsi per prestazioni svolte	295.966,67
proventi istituzionali	71.849,09
proventi finanziari	11,32
proventi vari	4.635,02
costo del personale dipendente	82.121,90
spese per la gestione automezzi	29.401,01
prestazioni mediche, infermieristiche e di terzi	163.795,58
spese d'amministrazione	9.558,21
spese generali	30.024,28
ammortamenti	40.162,04
costi di godimento beni di terzi	229,80
oneri straordinari	0,00
oneri finanziari	1.855,20
il carico fiscale dell'esercizio	3.000,30
risultato d'esercizio positivo	<b>12.313,78</b>

## 1. Confronti con l'anno precedente:

Il confronto con i risultati dell'esercizio precedente presenta le seguenti principali differenze, espressi in euro:

Descrizione	Segno	2006	2005
rimborsi per prestazioni svolte	+	295.966,67	269.705,67
proventi istituzionali	-	71.849,09	105.155,64
proventi finanziari	-	11,32	13,90
proventi vari	+	4.635,02	747,61
costo del personale dipendente	-	82.121,90	86.145,25
spese per la gestione automezzi	-	29.401,01	30.941,18
prestazioni mediche e di terzi	+	163.795,58	160.868,57
spese d'amministrazione	-	9.558,21	25.749,22
spese generali	+	30.024,28	17.172,83
ammortamenti	+	40.162,04	32.329,70
costi di godimento beni di terzi	-	229,80	4.801,80

oneri straordinari	-	0,00	6.205,00
oneri finanziari	+	1.855,20	1.431,56
il carico fiscale dell'esercizio	-	3.000,30	3.408,71
risultato d'esercizio è positivo	+	<b>12.313,78</b>	<b>6.524,00</b>

## 2. Sviluppi dell'ultimo quinquennio

Una visione sintetica dell'ultimo quinquennio è data dalla tabella seguente, i cui dati sono espressi in Euro:

nni	Rimborsi per servizi	Proventi istituzionali	Proventi finanziari	Proventi vari	Risultato d'esercizio
2002	262.906,29	78.145,16	89,31	7.534,70	30.224,54
2003	238.911,39	30.714,26	70,10	1.279,93	-27.719,20
2004	247.116,68	59.664,14	48,87	2.355,44	-915,21
2005	269.705,67	105.155,64	13,90	747,61	6.524,00
2006	295.966,67	71.849,09	11,32	4.635,02	12.313,78

nni	Costo personale dipendente	Spese per gestione automezzi	Costo godimento beni di terzi	Prestazioni di terzi	Ammortamenti
2002	72.429,65	21.316,51	0	145.321,21	31.744,46
2003	70.874,46	24.323,66	4.669,80	140.429,46	19.626,54
2004	63.957,42	24.980,92	4.683,60	149.764,54	21.556,21
2005	86.145,25	30.941,18	4.801,80	160.868,57	32.329,70
2006	82.121,90	29.401,01	229,80	163.795,58	40.162,04

nni	Spese d'amministrazione	Spese generali	Oneri straordinari	Oneri finanziari	Oneri fiscali
2002	11.251,25	25.651,30	8.593,15	1.460,21	5.848,26
2003	9.534,39	19.478,18	2.099,70	1.144,80	6.513,89
2004	18.356,22	17.299,08	5.360,00	1.036,29	3.106,06
2005	25.749,22	17.172,83	6.205,00	1.431,56	3.408,71
2006	9.558,21	30.024,28	0	1.855,20	3.000,30

## 3. Analisi delle principali voci del rendiconto gestionale

Nel rendiconto gestionale si ritrovano tutti gli oneri sostenuti per la gestione ordinaria e straordinaria e i proventi ricevuti sia come rimborsi per le prestazioni svolte che come erogazioni liberali.

Prendendo ad esame gli oneri, si osserva che il costo del personale dipendente è leggermente diminuito. Da ottobre 2006 stata assunta con contratto a progetto una risorsa dedicata alla gestione della segreteria.

Da sempre la voce più consistente come onere sono le prestazioni mediche e infermieristiche e consulenze fiscali, del lavoro e amministrative che ammontano a Euro 163.795,58 in aumento rispetto al 2005.

Le spese di amministrazione ammontano a euro 9.558,21 (comprehensive delle assicurazioni per i volontari – infortuni, malattie, responsabilità civile, ritiro patente). Le spese generali ammontano a euro 30.024,28, dovute in larga parte all’acquisto di abbigliamento specifico.

Dal lato dei proventi, sono in aumento i rimborsi per prestazioni svolte. Per i rimborsi si registrano proventi per euro 295.966,67.

Tra i proventi istituzionali si segnalano proventi per progetti pari a euro 41.908,35 ed erogazioni liberali a euro 23.841,70. Si segnala il contributo per il rimborso accisa per l’acquisto di carburante per euro 4.965,04.

Altri proventi sono dovuti al tesseramento per euro 1.134,00.

I rimborsi vari da soci e da enti terzi ammontano a 4.635,02 euro.

#### 4. Analisi delle principali voci dello Stato Patrimoniale

Le disponibilità finanziarie dell’associazione sono così strutturate:

Cassa	2.788,88
UNICREDIT BANCA spa	10.075,83
Banca Popolare di Verona e Novara	839,94
Banco di Brescia spa	7.044,59
Bancoposta	570,73

L’associazione vanta crediti per la cifra totale di 86.466,63, il cui dettaglio è mostrato nella nota esplicativa. Vi sono debiti per 44.924,31, il cui dettaglio è mostrato nella nota integrativa.

Il TFR ammonta a 11.629,90 euro, mentre il patrimonio sociale è a 109.370,18 euro essendogli già stato sommato il risultato positivo della gestione 2006.

#### 5. Riepiloghi degli interventi

L’anno appena concluso è stato un anno di grande lavoro per tutti i soci dell’associazione. Ecco i numeri dell’attività svolta:

AREE DI ATTIVITA'	n. interventi
Trasporti ordinari	253
Emergenza	2.102
Servizi sportivi	85
Protezione Civile	60
<b>TOTALE</b>	<b>2.500</b>

#### 6. Analisi delle attività

Nel 2006 l’attività dell’associazione si può così riassumere:

- servizio d'emergenza medicalizzato notturno feriale e finesettimanale 24 h / 24 in convenzione con l’ASL 22 è stato svolto per tutto l’anno con squadre formate da un medico e tre soccorritori volontari;

- servizio d'emergenza infermierizzato in convenzione con l'ASL 22 è stato svolto con squadre formate da un infermiere professionale, un autista dipendente, un volontario dal lunedì al venerdì dalle ore 07.30 alle 19.30 con punto di partenza la sede di Sona;
- servizi di trasporti programmati in convenzione con l'ASL 20, l'Azienda Ospedaliera di Verona è stato svolto tutto l'anno con squadre formate da un autista dipendente e da soccorritori volontari;
- servizi di assistenza a manifestazioni pubbliche e servizi sportivi con squadre formate da soccorritori volontari;
- esercitazioni e formazione di protezione civile con squadre formate da soccorritori volontari;
- interventi in maxi emergenze
- attività formativa per il reclutamento di volontari e per l'aggiornamento costante dei soccorritori

## 7. Il Piano degli investimenti

Nel corso degli ultimi anni l'associazione ha provveduto a stilare un piano degli investimenti che ha permesso di avere a disposizione sempre attrezzature in perfetto stato di funzionamento:

La tabella illustra tempi ed entità degli investimenti, espressi in Euro:

Anni	Investimenti	Descrizione voci principali
1995	59.317,92	<b>Fox 2</b>
1996	3.636,11	Attrezzature
1997	356,36	Attrezzature
1998	8.325,55	Attrezzature e auto
1999	63.501,42	Fox 3
2000	23.849,68	Attrezzature
2001	5.458,23	Attrezzature e auto
2002	84.149,51	<b>Fox 1 e attrezzature varie</b>
2003	1.860,00	Attrezzature ufficio
2004	25.679,08	Attrezzature sanitarie e varie da ufficio
2005	94.272,57	<b>Fox 4 e attrezzature sanitarie</b>
2006	14.082,56	Attrezzature varie per prot.civ. e soccorso san.

## 8. L'organizzazione interna

L'organizzazione dell'associazione S.O.S. è così composta:

**CARICHE SOCIALI :**

**Consiglio Direttivo:**

Presidente:

- Cinquetti Alberto

Vice Presidente:

- Briggi Pierluigi

Segretario:

- Apostoli Luca

Tesoriere:



- Tommasini Chiara

Consiglieri:

- Cottini Alfredo
- Trazzi Paolo
- Oliosio Diego
- Costa Francesca
- Cordioli Giordano

**Collegio dei Revisori dei conti**

Presidente:

- Parise Fernando

Componenti effettivi:

- Furri dott. Andrea
- Bighelli Denis

**INCARICHI ASSOCIATIVI:**

Direttore Sanitario:

- Bonfante dott. Paolo (anestesista rianimatore) – Salvetti dott.ssa Irene (anestesista rianimatore)

Responsabile Formazione:

- Briggi Pierluigi

Responsabile Amministrativo:

- Tommasini dr.ssa Chiara

Responsabile Acquisti:

- Cordioli Giordano

Responsabile Soci e Volontari – Servizi e Turni:

- Costa Francesca – Maccacaro Nicola

Responsabile Servizio Civile Nazionale

- Trazzi Paolo

Responsabile Pubbliche Relazioni:

- Cottini Alfredo

Responsabile Autisti:

- Trazzi Paolo

Responsabile Automezzi:

- Apostoli Luca

Responsabile Protezione Civile e Servizi Sportivi:

- Oliosio Diego – Todeschini Giuseppe – Martinelli Andrea

Responsabile del servizio di prevenzione e protezione (626/94):

- Briggi per.ind. Pierluigi

Responsabili rapporti con i dipendenti:

- Cottini Alfredo / Cinquetti Alberto

Coordinatore attività di found raising:

- Tommasini dott. Chiara

Coordinatori medici in servizio:

- Sammarco dr Antonio (anestesista rianimatore) – Fazzini dr Valerio

Coordinatore infermieri professionali in servizio:

- Baldo i.p. Sandro

**COMMISSIONI:**

Per lo svolgimento delle attività operative dell'Associazione, sono nominate le seguenti Commissioni:

- Commissione Formazione ed Educazione Sanitaria
- Commissione Segreteria e Amministrazione
- Commissione Soci e Volontari
- Commissione Turni e Servizi
- Commissione Servizi Sportivi ed affini
- Commissione Autisti
- Commissione Automezzi
- Commissione Acquisti e Magazzino (farmacia – presidi – materiali – divise ecc.)
- Commissione Protezione Civile
- Commissione Assicurazioni e Sicurezza
- Commissione rapporti con medici e infermieri
- Commissione Servizio Civile
- Commissione rapporti con i dipendenti
- Commissione Pubbliche Relazioni e Found Raising
- Commissione informatica e web master

Nel corso dell'anno 2006 hanno svolto regolarmente servizio sulle ambulanze dell'associazione le seguenti risorse umane:

<b>Risorse umane</b>	<b>Numero</b>
Medici (*)	10
Soccorritori volontari e autisti (*)	91
Tecnici di protezione civile	11
Odc e volontari in servizio civile(*)	5
Personale dipendente	3
Infermieri professionali (*)	23
<b>TOTALE</b>	<b>143</b>

(\*) dati medi.

Le ore di servizio volontario donate sono state più di 50.000.

**9. Fatti rilevanti dei primi mesi del 2007**

Nei primi mesi del 2007 si sono registrati fatti di particolare rilievo:

- Acquisto di un nuovo automezzo di soccorso che andrà a sostituire l'automezzo acquistato nel 1995;
- Contratto di comodato d'uso per un carrello tenda da parte del Comune di Sona
- È allo studio un convenzionamento con il Comune di Sona per la squadra di protezione civile.

**10. Approvazione del bilancio**

Il bilancio è corredato dalla Relazione del Collegio dei Revisori dei Conti.

Invitiamo i Signori associati ad approvare il Bilancio 2006, ringraziamo i Componenti del Collegio dei Revisori dei Conti per la collaborazione offerta e tutti i volontari che hanno fornito il loro determinante contributo nell'esercizio appena concluso.

## BILANCIO DI MISSIONE

Il presente bilancio di missione si compone:

- aree di intervento nelle quali S.O.S. ha operato nel 2006;
- risorse utilizzate e criteri di attribuzione alle diverse aree di intervento;
- progetti
  - chiusi al 31/12/2006
  - in corso al 31/12/2006
  - futuri, aperti nel 2007
- relazione finale dell'attività dell'Associazione.

### AREE DI INTERVENTO

Nel 2006 le attività svolte dall'associazione si possono dividere in cinque "aree":

- servizio d'emergenza di primo soccorso;
- trasporto secondario di pazienti;
- assistenza a manifestazioni pubbliche;
- attività di protezione civile;
- attività di formazione interna ed esterna.

Le prime due aree d'attività costituiscono da sole oltre il 93% dell'attività di S.O.S. in termini sia di ore dedicate dagli operatori che di numero degli interventi effettuati.

AREE DI ATTIVITA'	n. interventi	%
Trasporti ordinari	253	10,12%
Emergenza	2.102	84,08%
Protezione Civile	60	2,40%
Servizi sportivi	85	3,40%
<b>TOTALE</b>	<b>2.500</b>	<b>100,00%</b>

### AREA EMERGENZA

Il servizio d'emergenza è effettuato in convenzione con l'ASL 22 ed è stato svolto con queste modalità:

- servizio d'emergenza medicalizzato notturno feriale e finesettimanale 24 h / 24 è stato erogato per tutto l'anno con squadre formate da un medico e tre soccorritori volontari;
- servizio d'emergenza infermierizzato è stato effettuato con squadre formate da un infermiere professionale, un autista dipendente e un volontario da lunedì a venerdì ore 07.30 - 19.30 con punto di partenza la sede di Sona;

### AREA TRASPORTI SECONDARI



Il servizio di trasporto sanitario programmato è stato erogato per tutto l'anno con squadre formate da un autista dipendente, da ragazzi in servizio civile volontario e da soccorritori volontari per tutto l'anno nei giorni feriali (reperibilità trasporto H24). L'orario di servizio è stato 07.30 – 19.30.

#### AREA ASSISTENZA A MANIFESTAZIONI

E' stata incrementata rispetto agli anni scorsi l'attività di assistenza a manifestazioni sportive e pubbliche. Le manifestazioni sono state assistite da squadre di soccorritori volontari e sono state:

- |  |      |
|--|------|
| 1. servizi sportivi (gare podistiche, ciclistiche ...) | → 18 |
| 2. manifestazioni varie                                | → 30 |
| 3. servizio mercato settimanale di Castelnuovo         | → 52 |
| 4. servizio vendita torte                              | → 4  |
| 5. servizio alle sagre                                 | → 22 |
| 6. servizi con PMA                                     | → 6  |

#### AREA PROTEZIONE CIVILE

L'area protezione civile ha incrementato ulteriormente l'attività. E' operativa dal 2004 una squadra di tecnici logistici in supporto alle squadre di soccorritori sanitari con un numero di circa 12 persone. Il gruppo di protezione civile ha proseguito la collaborazione con le altre squadre di P.C. della Provincia di Verona. Come gli anni scorsi, sono state organizzate esercitazioni di evacuazione e lezioni di primo soccorso nelle scuole elementari e medie del Comune di Sona, Mozzecane, Castelnuovo, Verona trovando piena collaborazione nel personale insegnante. Sono state organizzate lezioni specifiche a tema per i volontari di Protezione Civile tenute da professionisti del settore. Alcuni volontari hanno partecipato a corsi organizzati dalla Provincia di Verona.

Nel corso del 2006 l'attività di protezione civile ha effettuato 53 servizi di assistenza tra i quali si ricordano:

- ❖ Antica Fiera di Cavalcaselle (15 volontari tra soccorritori, medici, IP e allestimento del PMA)
- ❖ Servizio all'adunata nazionale degli Alpini ad Asiago (con allestimento del PMA)
- ❖ Servizio durante la maxiemergenza per l'incendio alla casa di riposo di Isola della Scala
- ❖ Assistenza alla Maratona di Verona (con allestimento tenda)
- ❖ Servizio durante la visita di Papa Benedetto XVI a Verona (19 ottobre 2006)
- ❖ Esercitazioni varie.

#### AREA FORMAZIONE INTERNA ED ESTERNA

E' sempre attiva la Commissione di formazione sanitaria interna a S.O.S. Il gruppo, composto da 4 membri monitorati certificati dal SUEM 118 di Verona Emergenza, coadiuvati dal Direttore Sanitario e dai medici in servizio attivo, ha concluso nei primi mesi del 2006 il corso di reclutamento per soccorritori iniziato nel 2005, ha organizzato i corsi di retraining BLS/D, di PBLSD (tutti formazione interna cioè indirizzati a soccorritori S.O.S.), e corsi di soccorso per addetti al primo soccorso ex DPR 626 indirizzati a dipendenti di imprese esterne.

#### RIPARTIZIONE DELLE RISORSE PER AREA E CRITERI DI ATTRIBUZIONE

In S.O.S. durante l'anno 2006 sono state impiegate le seguenti risorse:

- *risorse umane* nel numero di circa 143 persone suddivise in:
  - i. soccorritori volontari così suddivisi:



1. 23 autisti volontari
2. 68 soccorritori definibili "esperti" con più di due anni d'esperienza sulle ambulanze d'emergenza
- ii. autisti dipendenti in numero di 3 con contratto di lavoro a tempo indeterminato;
- iii. 1 risorsa con contratto a progetto (durata 1 anno) in collaborazione con il CSV;
- iv. 4 risorse in servizio civile volontario;
- v. personale specialistico:
  1. medici anestesisti rianimatori
  2. infermieri professionali con adeguata esperienza

Complessivamente si sono alternati 10 medici e 23 infermieri.

- vi. operatori di protezione civile nel numero di 11 risorse.

- *Risorse strumentali:* sono state impiegate 4 ambulanze: Fox 1 immatricolata nel 2002, Fox 2 immatricolata nel 1995, Fox 3 immatricolata nel 1999, Fox 4 immatricolata nel 2005, tutte e 4 allestite come ambulanze di categoria A.

Si segnala inoltre la sottoscrizione della tessera associativa da parte di 43 soci sostenitori (che sommati ai 102 soci soccorritori e/o operatori di protezione civile portano la compagine sociale di S.O.S. ad un totale di 145 persone).

**L'area emergenza medicalizzata** ha impegnato, in base a precise indicazioni stabilite nella convenzione in essere, tutto il personale volontario e il personale medico. L'emergenza medicalizzata è l'attività storica di S.O.S. quella in cui vengono tradizionalmente impegnate tutte le risorse volontarie.

L'area emergenza infermierizzata ha impegnato, in base a precise indicazioni stabilite nella convenzione in essere, circa 30 unità del personale volontario, il personale dipendente e gli infermieri professionali.

Le ambulanze utilizzate sono allestite in funzione del tipo di servizio che vanno ad erogare.

**L'area trasporti secondari di pazienti** ha impegnato, in base all'organizzazione interna il personale dipendente, circa 10 volontari, gli obiettori di coscienza e gli infermieri professionali.

**L'area protezione civile e assistenza alle manifestazioni** occupa circa una ventina di soccorritori e undici operatori di protezione civile.

**L'area formazione interna ed esterna** occupa la commissione sanitaria nell'organizzazione e svolgimento dei corsi, si avvale della collaborazione dei medici in servizio (in media 10) e eroga l'attività formativa a tutto il gruppo dei soccorritori.

Le ore donate alla collettività da parte dei volontari S.O.S. sono state complessivamente più di 65.000.

## **PROGETTI CONCLUSI, IN CORSO E FUTURI**

Nel 2006 sono stati portati a compimento vari progetti il cui inizio già si era registrato nell'anno 2005. L'associazione da tempo ha dei volontari impegnati nell'attività di fund raising su progetti dedicati o per l'attività in generale.

I progetti conclusi sono stati:

- **AREA INVESTIMENTI/ATTREZZATURE**
  - *Progetto "Un soffio per la vita"*
  - *Progetto Nuove Attrezzature Informatiche"*

- **AREA FORMAZIONE**
  - *Progetto Formazione: "Corso di reclutamento per nuovi soccorritori"*
  - *BLSD Retraining*
  - *Corsi 626*
- **AREA SERVIZI**
  - *Convenzione con Comune di Castelnuovo*
- **AREA PROTEZIONE CIVILE**
  - *Incremento dell'attività*
  - *Progetto Formazione: "Corso base di protezione civile"*
  - *Riconoscimento Albo delle organizzazioni di volontariato di protezione civile*
- **VARIE**
  - *Progetto di restyling sito [www.sos-sona.it](http://www.sos-sona.it)*

**INVESTIMENTI / ATTREZZATURE**

*Progetto "Un soffio per la vita"*

Si è svolto in collaborazione con il Centro di Servizio del Volontariato per la Provincia di Verona, con la Sezione AVIS Massimo Boscaini di Lugagnano di Sona (VR).

INIZIO PROGETTO 01/08/2005 FINE PROGETTO 31/12/2006

OBIETTIVI INIZIALI (sintesi)

Il progetto si poneva l'obiettivo di acquistare attrezzatura per la ventilazione manuale e assistita di pazienti durante gli interventi di soccorso.

Le attrezzature acquistate sono state:

- Respiratore automatico
- Bombole ossigeno di varie misure e capacità
- Regolatori di flusso
- Attrezzatura minuta per il supporto alla respirazione (ambu, maschere, laringoscopio, ecc.)

Le attrezzature acquisite sono state scelte per le loro particolari caratteristiche. Sono tutte:

- efficaci
- semplici da utilizzare

Questi i dati economici del progetto "Un soffio per la vita":

ENTRATE		USCITE	
Contributo CSV	7.486,10	Respiratore	4.957,20
Contributo privato esterno	1.500,00	Bombole ossigeno e altro materiale	2.692,56
Riserve S.O.S.	329,82	Materiale per supporto respirazione	1.358,21
		Materiale di consumo	307,95
<b>TOTALE</b>	<b>9.315,92</b>	<b>TOTALE PROGETTO</b>	<b>9.315,92</b>

*Progetto "Volontariato Informatizzato"*

Si è partecipato in marzo 2006 ad un bando di contribuzione del CSV per acquistare un pc nuovo per la sede, un fax-stampante-scanner e una macchina fotografica digitale.

PERIODO DEL PROGETTO: MARZO / GIUGNO 2006



VALORE DEL PROGETTO: **2.094,00** euro di cui **1.454,60** contributo CSV e **639,40** a carico dell'Associazione S.O.S.

## FORMAZIONE

### *Progetto Corso di Reclutamento*

INIZIO PROGETTO **settembre 2005** FINE PROGETTO **febbraio 2006**

OBIETTIVI INIZIALI (sintesi)

- organizzazione e svolgimento di un corso di reclutamento per volontari di ambulanza da inserire nell'organico del S.O.S.

Il corso è stato tenuto dai medici e dai monitori S.O.S. accreditati dalla Centrale Operativa di Verona Emergenza, con relativi esami teorici e pratici.

Il corso ha apportato 38 nuovi soccorritori che sono stati inseriti in servizio attivo nelle squadre di emergenza a partire da febbraio 2006.

### *Progetto BLSA Retraining*

PERIODO DEL PROGETTO: **secondo semestre 2006**

Nel corso del 2006 sono scaduti i corsi BLSA che molti soccorritori hanno fatto nel 2004. Sono stati organizzati e svolti i Retraining e sono stati autorizzati alla defibrillazione 26 soccorritori.

### *Progetto Corsi 626*

PERIODO DEL PROGETTO: **dicembre 2006**

OBIETTIVI:

- organizzazione e svolgimento di corsi per addetti al pronto soccorso nelle aziende come da DPR 626 e collegati.

I corsi si sono tenuti in dicembre 2006.

Il totale dei proventi ottenuti con questi corsi è stato di **3.610,00** euro.

## AREA SERVIZI

### *Convenzione con il Comune di Castelnuovo*

PERIODO DEL PROGETTO: **gennaio – dicembre 2006**

Nel 2005 è stata per la prima volta siglata una convenzione con il Comune di Castelnuovo del Garda per l'assistenza a una serie di manifestazioni organizzate da detto Comune. Nel 2006 tale convenzione è stata rinnovata ed ha coperto tutto l'anno. L'importo complessivo è di **10.000 euro** per questa tipologia di servizi:

- 52 assistenze sanitarie al mercato settimanale del martedì mattina con un'ambulanza infermierizzata
- 10 assistenze sanitarie a manifestazioni organizzate dal Comune e secondo un programma concordato
- presenza di assistenza sanitaria alla Sagra dell'Uva e all'Antica Fiera di Cavalcaselle.

## PROTEZIONE CIVILE

### *Incremento dell'attività*

Nel corso del 2006 la squadra di protezione civile ha incrementato ulteriormente l'attività. Sono state 53 le uscite della squadra.

### *Corso base di protezione civile*



I volontari di P.C. hanno frequentato un corso base di Protezione Civile tenutosi dalla Provincia di Verona – dipartimento di P.C.

#### **Riconoscimento della squadra di P.C.**

Dopo 2 anni di attesa, l'associazione S.O.S. è stata riconosciuta nell'Albo delle Associazioni di Volontariato di Protezione Civile della Regione del Veneto.

### **INIZIATIVE VARIE**

**Progetto di restyling sito [www.sos-sona.it](http://www.sos-sona.it)**

**DURATA DEL PROGETTO: TUTTO IL 2005**

**Nel corso del 2006 è previsto il restyling completo del sito S.O.S. in housing presso la società Forweb s.r.l. di Caselle di Sommacampagna.**

I progetti in corso di svolgimento al 31/12/2006 sono:

- **INVESTIMENTI/ATTREZZATURE**
  - *Progetto "Non solo FOX" – modulo di "Squadra maxiemergenze"*
  - *Nuova FOX 2*
- **FORMAZIONE**
  - *Progetto Formazione "Quando la vita è nelle nostre mani"*
- **PROTEZIONE CIVILE**
  - *Progetto Squadra maxiemergenze*
  - *Progetto CARRELLO MAXEMERGENZE - modulo di "Squadra maxiemergenze"*
- **SERVIZIO CIVILE**
  - *Progetto GIOINVOLLO nel S.O.S.*
  - *SCN – Tu x gli altri*

### **INVESTIMENTI / ATTREZZATURE**

*Progetto "NON SOLO FOX" - Modulo del Progetto "Squadra Maxiemergenze (vedere paragrafo seguente)*

**OBIETTIVI INIZIALI (sintesi)**

**INIZIO PROGETTO settembre 2006 FINE PROGETTO dicembre 2007**

Si svolge in collaborazione con il Centro di Servizio del Volontariato per la Provincia di Verona, con la Sezione AVIS Massimo Boscaini di Lugagnano di Sona (VR).

Con il progetto **"NON SOLO FOX: ALLESTIMENTO E ATTREZZATURE PER IL PMA DI PRIMO LIVELLO"** l'associazione si pone questi obiettivi:

- Completare l'allestimento della tenda pneumatica da adibire a PMA di I livello
- Attrezzare la tenda a PMA di I livello acquistando le attrezzature sanitarie.

Al termine del progetto, quando il PMA sarà operativo a tutti gli effetti, l'associazione lo potrà utilizzare:

- in caso di presenza di molti feriti
- in presenza di cattive condizioni meteo
- per luoghi di intervento lontani da zone di copertura sanitaria
- come funzione preventiva in occasione di eventi e manifestazioni di massa.

Il progetto ha ottenuto un contributo dal CSV per **10.000,00** euro.

La tenda pneumatica già in dotazione alla squadra sarà completata con l'acquisto di:

- gonfiatore elettrico con kit gonfiaggio / sgonfiaggio (vedere scheda tecnica allegata)

- telo interno coibente (cotone bianco grezzo)
- n. 2 teli divisori interni bianchi
- grella livellante per coprire la superficie d'appoggio
- set tappeto antipolvere batterostatico
- condizionatore – riscaldatore “Clima 16” (vedere scheda tecnica allegata)
- torre faro – illuminazione esterna
- cassetta attrezzi

**Arredamento della struttura**

La struttura mobile è attualmente arredata con:

- 6 brandine
- 2 tavoli e sedie

e sarà completata con:

- 2 lettini da ambulatorio
- 4 portaflebo
- 2 carrelli portaoggetti
- 4 casse per materiale, di colore diverso a seconda del contenuto (vedi elenco materiale sanitario)
- set lavamani

SI segnala che già al 31 dicembre l'associazione ha beneficiato della donazione di una torre faro per l'illuminazione della zona adiacente il PMA, donata dalla ditta DALLA PIAZZA srl. Il valore di tale attrezzatura è di 1.000,00 euro.

*Progetto Nuova FOX 2: un'ambulanza per i trasporti e i servizi sportivi*

INIZIO PROGETTO 01/01/2006 FINE PROGETTO aprile 2007

OBIETTIVI INIZIALI (sintesi)

- acquisto di una nuova ambulanza da destinare ai trasporti secondari e ai servizi sportivi in sostituzione dell'automezzo denominato FOX 2.

Il progetto porta all'acquisto e all'allestimento di un'ambulanza da trasporto (tipo B ex UNI EN 1789). Il mezzo acquistato è un Volkswagen T5 allestito da AMBULANZ-MOBILE.

**Rendiconto parziale di progetto:**

ENTRATE		USCITE	
Contributo BPVN	27.000,00	Ambulanza	59.000,00
Riserve S.O.S. interne e esterne	32.000,00	Attrezzature varie	????
<b>TOTALE</b>	<b>59.000,00</b>	<b>TOTALE PROGETTO</b>	<b>59.000,00</b>

**FORMAZIONE**

*Progetto “Quando a vita è tra le nostre mani”*

INIZIO PROGETTO settembre 2006 FINE PROGETTO giugno 2007

OBIETTIVI INIZIALI (sintesi)

- organizzazione e svolgimento di 2 corsi specifici per infermieri professionali operanti sulle ambulanze del S.O.S.:
  - AMLS – gestione delle emergenze mediche
  - GEVA – gestione delle vie aeree in emergenza



Il progetto ha ottenuto un finanziamento da parte del CSV di Verona pari a euro : 6.874,00.

## PROTEZIONE CIVILE

### *Squadra Maxiemergenze*

L'associazione S.O.S. Servizio Operativo Sanitario, a partire dalla fine del 2004, si è impegnata nel progetto "Squadra Maxiemergenze" all'interno del quale si colloca il modulo "NON SOLO FOX".

Il progetto "Squadra Maxiemergenze" si prefigge di allestire, mantenere e gestire una struttura mobile di pronto impiego di I livello al fine di poter intervenire sul territorio al servizio della popolazione in caso di grandi emergenze sanitarie dovute a incidenti maggiori, calamità o catastrofi e a scopo preventivo in caso di eventi di massa.

Tale progetto ha come **OBIETTIVI**:

- ❑ Medicalizzare il luogo della calamità con un PMA (posto medico avanzato).
- ❑ Attuare le procedure di TRIAGE dei feriti
- ❑ Istituire una squadra di soccorritori Volontari e una squadra di tecnici che in caso di allertamento con un sistema di reperibilità garantisca il soccorso sanitario e il supporto tecnico-logistico nei tempi prestabiliti
- ❑ Garantire un sistema radio-telefonico per le telecomunicazioni sul luogo dell'evento e supporti informatici per la gestione delle informazioni
- ❑ Fornire alla squadra i mezzi e le attrezzature adeguate per gli eventi di maxi-emergenza
- ❑ Garantire una preparazione e una formazione specifica dei soccorritori.

Questo mega - progetto si compone dei seguenti "moduli":

- ❑ **Modulo RISORSE**: con questo modulo si sono create le squadre sanitarie e le squadre tecniche. Le squadre sanitarie sono composte in totale da 70 soccorritori dell'associazione che operano nella normale attività di emergenza sanitaria con il coordinamento del SUEM 118. I soccorritori hanno acquisito una preparazione specifica per gli interventi di maxiemergenze e calamità, sostenendo corsi ed esercitazioni periodiche. Le squadre sanitarie attualmente coprono tutte le 24 H. Le squadre tecniche logistiche sono state create nel corso del 2005 grazie all'impiego di 15 tecnici che a rotazione sono reperibili. L'attivazione della squadra tecnico/logistica avviene entro un ora dall'allertamento in tutte le notti feriali dalle ore 19.30 alle ore 6.30 e attivazione H24 in tutti i giorni festivi e prefestivi. Il sistema di reperibilità prevede la costituzione di 3 squadre da 5 persone con turnazione settimanale per un totale di 15 operatori. Il capo squadra di turno, tramite telefono cellulare, allertato dagli organi competenti, COR, CCS, 115, 118, darebbe il via all'attivazione dei suoi operatori che hanno un'ora di tempo per radunarsi e prepararsi a partire. Entro l'estate si intende portare la copertura del servizio alle 24 ore giornaliere, con l'applicazione del DPR194/01 per i lavoratori dipendenti e quindi iniziare con un servizio di reperibilità diurno.
- ❑ **Modulo COMUNICAZIONI RADIO**: l'associazione già dispone di un ponte radio (Progetto PONTE RADIO SOS cofinanziato dal CSV nel 2002) e di tutte le dotazioni radio mobili necessarie. Sono già operativi anche i supporti informatici per la gestione delle informazioni.
- ❑ **Modulo TRASPORTO**: per il trasporto della Squadra Sanitaria l'associazione S.O.S. è già dotata di n. 4 ambulanze di tipo A, mentre per il trasporto delle Squadre Tecniche si è presentata domanda di assegnazione di un fuoristrada alla Regione Veneto – Direzione Difesa del Suolo e Protezione Civile. Per il trasporto del materiale si è presentata domanda di contributo alla Provincia di Verona per un carrello trainabile da un normale fuoristrada (guidabile con patente B) e con la caratteristica di essere

compatto, con un'elevata manovrabilità e flessibilità di utilizzo (vedi progetto CARRELLO MAXIEMERGENZE). Attualmente le squadre tecniche si spostano con mezzi privati.

- **Modulo SMS - STRUTTURA MOBILE SANITARIA:** il P.M.A. e' un posto sanitario collocato vicino al sito della catastrofe, ma al riparo dai rischi evolutivi. Qui le vittime recuperate vengono sottoposte alle prime cure in un luogo protetto e climatizzato. La struttura mobile ha questi vantaggi:
  - Installazione veloce in tenda
  - Vicinanza alla zona dei soccorsi
  - Protezione dai rischi evolutivi
  - Vicinanza a vie di comunicazione
  - Individuazione mediante cartelli
  - Porta di entrata e di uscita separate
  - Climatizzazione, illuminazione, igiene
  - Modularità strutturale, per una facile installazione e trasportabilità;

Una struttura rispondente a queste caratteristiche è una Tenda Pneumatica Autogonfiabile in 8 minuti e facilmente posizionabile da 4 volontari. Tale Tenda è stata fornita all'associazione S.O.S. dal Comune di Sona (nel giugno 2005) e fornita in dotazione alla squadra maxiemergenze. Importo complessivo del comodato: 6.000,00 euro.

- **Modulo "NON SOLO FOX: ALLESTIMENTO E ATTREZZATURE PER IL PMA DI PRIMO LIVELLO"**

*Perché "Non solo Fox"?* Con FOX si intende la sigla in codice radio ICAO con la quale il SUEM 118 distingue le ambulanze del S.O.S. Abbiamo scelto tale titolo in quanto intendiamo realizzare un progetto con il quale andare oltre il concetto di servizio di soccorso con ambulanza, ma utilizzare altre strutture, mezzi, risorse per colmare il divario esistente tra i bisogni delle persone coinvolte ed i mezzi di soccorso tradizionalmente utilizzabili e disponibili. Note sul progetto sono presenti al paragrafo dedicato ai progetto in corso – sezione ATTREZZATURE

#### ***Carrello Maxiemergenze***

Grazie al contributo della Provincia di Verona, il Comune di Sona ha acquistato un carrello per lo stivaggio della tenda pneumatica e del materiale occorrente e lo ha dato (primi mesi del 2007) in comodato d'uso all'associazione S.O.S. Importo complessivo del comodato: 3.000,00 euro

## **SERVIZIO CIVILE**

#### ***Progetto: GIOINVOLLO NEL S.O.S.***

INIZIO PROGETTO **ottobre 2006** FINE PROGETTO **ottobre 2007**

Grazie al contributo del CSV, l'associazione S.O.S. ha beneficiato di una risorsa per il servizio civile locale (inquadrate dall'associazione come contratto a progetto). La volontaria presta 25 ore settimanali ed è adibita a compiti di segreteria e trasporti secondari.

Importo del contributo: 6.300,00 euro

#### ***Progetto: TU X GLI ALTRI***

INIZIO PROGETTO **4 dicembre 2006** FINE PROGETTO **3 dicembre 2007**

Il progetto fa capo ad ANPAS e riguarda l'impiego di 4 risorse nel SERVIZIO CIVILE VOLONTARIO NAZIONALE. Le risorse prestano servizio per 30 ore settimanali.



I progetti futuri previsti per il 2007 sono:

- **FORMAZIONE**
  - *Lezioni di formazione a tema*
  - *Progetto BLSA – su progetto interassociativo CSV*
  - *Corso di reclutamento*
- **AREA SERVIZI**
  - *Convenzione con Comune di Castelnuovo*
- **PROTEZIONE CIVILE**
  - *Progetto AUTOMEZZO*
  - *Progetto CONVENZIONE CON IL COMUNE DI SONA*
- **SERVIZIO CIVILE**
  - *Progetto INSIEME – PER AIUTARE TUTTI*

#### **FORMAZIONE**

La commissione formazione nel corso del 2007 ha previsto di svolgere queste attività:

- Lezioni a tema per tutti i soccorritori operativi
- Corsi BLSA ai soccorritori che non l'hanno ancora svolto, su contributo del CSV
- Corso di reclutamento per nuovi soccorritori a partire da ottobre 2007

#### **AREA SERVIZI**

*Convenzione con il Comune di Castelnuovo*

PERIODO DEL PROGETTO: **gennaio – dicembre 2007**

Nel 2007 la convenzione è stata rinnovata copre tutto l'anno. L'importo complessivo è di **11.000 euro** per questa tipologia di servizi:

- 52 assistenze sanitarie al mercato settimanale del martedì mattina con un'ambulanza infermierizzata
- 10 assistenze sanitarie a manifestazioni organizzate dal Comune e secondo un programma concordato
- presenza di assistenza sanitaria alla Sagra dell'Uva e all'Antica Fiera di Cavalcaselle.

#### **PROTEZIONE CIVILE**

*Convenzione con il Comune di Sona*

E' allo studio una proposta di Convenzionamento con il Comune di Sona per attività di protezione civile. Tale proposta, se accettata, farà divenire la squadra di P.C. del S.O.S. la squadra di riferimento per il Comune di Sona nell'ambito della P.C.

*Progetto Automezzo - modulo TRASPORTO del progetto "Squadra Maxiemergenza"*

Grazie ai progetti svolti negli anni passati, l'associazione si è dotata di svariate attrezzature. E' necessario un automezzo per il trasporto dei volontari e il traino del carrello tenda. Si è in procinto di vagliare le diverse possibili forme di finanziamento di tale mezzo.

#### **SERVIZIO CIVILE**

**Progetto: INSIEME PER AIUTARE TUTTI**

E' stato presentato il progetto per il servizio civile 2007/2008 ANPAS. Si è in attesa di approvazione.

**BENEFICI APPORTATI**

Sono in aumento gli interventi. Questo il dettaglio:

CLIENTI	n. interventi
AZIENDA OSPEDALIERA	130
ASL 20	3
ASL 22	2.212
ENTI SPORTIVI E P.C.	145
PRIVATI	10
<b>TOTALE</b>	<b>2.500</b>

**RELAZIONE FINALE**

Il 2006 è stato un anno di enorme attività per tutta l'associazione. I volontari S.O.S. sono continuamente impegnati in progetti su vari fronti: rinnovamento attrezzature e mezzi, innovazione, formazione continua, protezione civile, esercitazioni, servizio civile. Il bilancio contabile mostra grandi numeri e un notevole avanzo gestionale frutto di cifre notevoli sul lato delle erogazioni liberali e dei contributi per le attività e progetti. Dal bilancio di missione si comprende che l'associazione S.O.S. è un'organizzazione vitale, corale, piena di progetti e di idee per il futuro.

Riteniamo anche che vi siano tutte le condizioni per permettere all'associazione di continuare nel proprio lavoro di crescita e sviluppo anche perché possiamo contare su un grande patrimonio: quello umano e professionale dei nostri operatori oltre che alla loro competenza e alla disponibilità.

Sona, 27 febbraio 2007

<b>Il Presidente</b>	<b>CINQUETTI ALBERTO</b>
<b>Il VicePresidente</b>	<b>BRIGGI PIERLUIGI</b>
<b>Il Tesoriere</b>	<b>TOMMASINI CHIARA</b>
<b>Il Segretario</b>	<b>APOSTOLI LUCA</b>
<b>Il Consigliere</b>	<b>CORDIOLI GIORNANO</b>
<b>Il Consigliere</b>	<b>COSTA FRANCESCA</b>
<b>Il Consigliere</b>	<b>COTTINI ALFREDO</b>
<b>Il Consigliere</b>	<b>OLIOSO DIEGO</b>
<b>Il Consigliere</b>	<b>TRAZZI PAOLO</b>

## BILANCIO DI PREVISIONE 2007 e relazione accompagnatoria

ONERI		PROVENTI	
Personale dipendente	88.000,00	Servizi	300.000,00
Gestione automezzi	30.000,00	Tesseramento	1.500,00
Prestazioni mediche e di terzi	160.000,00	Erogazioni liberali	25.000,00
Ammortamenti	45.000,00	Ricavi vari	4.000,00
Spese amministrative	15.000,00	Contributi su progetti	43.000,00
Spese generali	30.000,00		
Erogazioni a terzi	1.500,00		
Oneri finanziari	1.000,00		
IRAP e oneri vari	3.000,00		
<b>TOTALE</b>	<b>373.500,00</b>	<b>TOTALE</b>	<b>373.500,00</b>

Il bilancio di previsione 2007 contiene i valori che si stimano poter essere l'ammontare finale di oneri e proventi, in base alle informazioni in possesso in questo ultimo periodo. Quindi avvisando che gli importi sono puramente indicativi, riteniamo opportuno spiegare quali sono stati i motivi che hanno portato a fare queste previsioni.

Per quanto riguarda gli oneri, riteniamo plausibile un mantenimento delle prestazioni mediche e infermieristiche e di terzi. La cifra prevista è di Euro 160.000. Il costo del personale dipendente è stimato su 3 autisti dipendenti e 1 contratto a progetto in 88.000 euro.

Le spese per gli automezzi si presume saranno intorno ai 30.000 Euro comprensive delle assicurazioni e degli oneri per la gestione ordinaria e straordinaria di quattro automezzi perfettamente funzionanti. Abbiamo previsto circa 45.000 euro di ammortamenti per le immobilizzazioni materiali, in aumento a causa degli investimenti effettuati (una nuova ambulanza entra a far parte del parco automezzi). Le spese amministrative sono ritenute essere stimabili in circa 15.000 euro comprensive delle assicurazioni dei volontari. Le spese generali sono stimate in 30.000 euro dovendo acquistare nuove divise per i volontari. Contando erogazioni a terzi per 1.500 euro, oneri finanziari e fiscali vari il cui totale è previsto essere 1.000 euro, l'IRAP e oneri vari per 3.000,00 euro, il totale degli oneri è previsto essere pari a 373.500 euro.

Per quel che riguarda i proventi, le prestazioni per i servizi sono stimate in circa 300.000 euro in totale, le erogazioni liberali da terzi in circa 25.000 euro, ricavi vari per 4.000 euro, il contributo su progetti per 43.000 euro ed infine il tesseramento, che si spera possa apportare una cifra di 1.500 euro.



**S.O.S. Servizio Operativo Sanitario**

In base al prospetto il bilancio 2007 si chiuderebbe a pareggio. Se non riuscissimo a coprire tutti gli oneri saranno utilizzati gli avanzi delle gestioni degli esercizi precedenti che sono stati, nel corso degli anni, imputati a riserva.

Sona, 27 febbraio 2007

Il Presidente

Alberto Cinquetti

Il Tesoriere

Tommasini dott.ssa Chiara



# Relazione accompagnatoria al Bilancio 2006 del Collegio dei Revisori dei Conti

Sona, 07 Marzo 2007

La riunione ha inizio alle ore 20.10.

Sono presenti per il collegio dei Sindaci: Parise Fernando, Furri Andrea, Bighelli Denis.

In rappresentanza del Direttivo dell'Associazione S.O.S.: Tommasini Chiara.

Dopo aver preso la parola, il presidente del collegio Parise Fernando chiede a Tommasini Chiara di illustrare il bilancio 2006 redatto dal direttivo dell'Associazione per essere presentato all'assemblea dei Soci per la sua approvazione assieme alla previsione di bilancio per l'anno 2007.

Il tesoriere illustra le varie voci di bilancio e risponde ai chiarimenti richiesti dal Collegio in modo esaustivo. Riportiamo di seguito la disamina dei principali valori:

- **Costo del personale:**

L'ammontare è diminuito per una migliore gestione dello straordinario dei dipendenti. Attualmente si dispone di quattro unità. Si è ottenuto infatti dal CSV il completo finanziamento per un collaboratore a progetto.

- **Spese gestione automezzi:**

Le ambulanze in dotazione sono quattro, ma pienamente operative tre. Si sta valutando la modalità economicamente più conveniente per la dismissione di quella non più in uso. Ricordiamo inoltre che nel corso dell'anno si è proceduto alla rottamazione dell'automobile.

- **Spese d'amministrazione:**

Riduzioni consistenti sono state ottenute per le spese telefoniche a seguito dei motivi già visti nella precedente relazione. I premi assicurativi sono aumentati per una politica di maggiore tutela dai vari rischi perseguita dall'Associazione.

Un appunto a parte merita il capitolo Corsi di Aggiornamento. Dopo gli importanti sforzi economici dell'anno precedente, il 2006 è stato utilizzato per consolidare e mettere a frutto le conoscenze teoriche-pratiche acquisite nei servizi.

- **Spese generali:**

Il costo per l'abbigliamento specifico è considerato interamente imputato all'anno 2006. Il collegio fa osservare come il bene ha una utilità che va oltre l'anno dell'acquisto e che pertanto dovrebbe essere oggetto di un piano di ammortamento su più esercizi. Il tesoriere fa rilevare che la questione è stata già esaminata dal Direttivo. Si è giunti a questa soluzione per il tipo di catalogazione che questo bene riceve nei bandi di finanziamento dei vari enti. In essi è trattato alla stregua appunto dei materiali di consumo. La divisa viene consegnata ad ogni soccorritore che la utilizza durante i servizi. Ad ogni operatore è affidata la pulizia e la cura di tale abbigliamento. Quando il socio smette il servizio quasi mai restituisce la divisa all'associazione.

- **Oneri finanziari:**

L'andamento sfavorevole dei tassi di interesse associato alle dilazioni sul pagamento delle prestazioni da parte delle aziende sanitarie rispetto a quelle praticate nei confronti di dipendenti, medici, infermieri e gli altri fornitori fa sì che gli oneri finanziari siano aumentati. A tutto ciò si è cercato di porre rimedio selezionando nuove formule contrattuali di conto corrente e trattando di continuo per ottenere riduzioni dei tassi. Rileviamo inoltre che gli affidamenti bancari sono assistiti da fidejussioni personali di soci dell'Associazione.

- **Ricavi:**

I proventi dalle prestazioni sanitarie sono aumentati (in modo più che proporzionale rispetto a quelle del personale).

I contributi su progetti, se viene tolta la rilevante cifra di € 50.000 quale contributo per l'acquisto dell'ambulanza, sono aumentati rispetto all'anno 2005.

- **Attivo dello Stato Patrimoniale:**

Si è effettuato l'acquisto di un nuovo respiratore automatico. E' stata inoltre creata una nuova voce denominata "Attrezzatura Protezione Civile" per una più agevole individuazione anche tra i valori economico-finanziari dell'Associazione di questa nuova attività.

- **Passivo dello Stato Patrimoniale:**

Il fondo di Trattamento di Fine Rapporto (TFR) è stato movimentato sia con l'accantonamento previsto dalla normativa in materia che con una parziale liquidazione in conto anticipo a un dipendente che ne ha fatto richiesta.

- **Conti d'Ordine:**

Sono iscritti una tenda pneumatica e una torre faro in comodato d'uso gratuito rispettivamente dal Comune di Sona e dall'impresa Dalla Piazza Srl di Lugagnano.

Il risultato è positivo di € 12.313,78=.

Il presidente del collegio ha richiesto altre informazioni circa l'andamento della vita associativa e i progetti futuri. Il tesoriere ha quindi illustrato il conto economico di previsione per il 2007. Esso si presenta in linea con quanto ha fatto l'Associazione nel 2006 e ipotizza un pareggio economico. La prudenza è dettata dal fatto che, in occasione dell'Assemblea dei soci, sarà rinnovato anche il Consiglio Direttivo giunto al termine naturale del suo mandato.



**S.O.S. Servizio Operativo Sanitario**

Il giudizio relativo al bilancio dell'anno 2006 e del conto previsionale del 2007

Si ritengono i rendiconti redatti in modo chiaro e corretto e non essendo pervenute segnalazioni che possano inficiare la veridicità del risultato si considera conforme il bilancio.

Con l'occasione si ringrazia il Direttivo uscente per la collaborazione durante questi anni di servizio.

Il Presidente dei Revisori

Il Revisore

Il Revisore

Parise Fernando

Furri dott. Andrea

Bighelli Dennis